

Möten våren 2007

Onsdagen den 10 januari kl 16.00-20.00

på Postmuseum, Konferensrummet

Kl 16.00-18.15 : Urvalshäften, medför bytesmaterial

Kl 18.30-20.00: Är alla hembygdsamlingar posthistoriska samlingar?

Gustaf Ankarcrone leder diskussionen samt redovisar

tillgängliga länsvisa stämpelförteckningar

Lördag den 17 februari kl 12.00-16.00 :

på Postmuseum, Konferensrummet

Bältespännarna och Hembygdsamlingarna träffas

under rubriken:

"Gemensamt samlande på olika sätt."

Föreläsning, diskussioner, visning av samlingar, handarbets-

Onsdagen den 28 februari kl 16.00-20.30

på Postmuseum, Konferensrummet

Kl 16.00-18.00: Urvalshäften, medför bytesmaterial

Kl 18.15-19.15: ÅRSMÖTE 2007

Kl 19.30-20.30: Hembygdsamlandet i framtiden, "Quo vadis?"

Gert Fredriksson, SFF utställningskollegium

Onsdagen den 28 mars kl 16.00-20.00

på Postmuseum, Konferensrummet

Kl 16.00-18.15 : Urvalshäften, medför bytesmaterial

Kl 18.30-20.00: Föreläsning (omfattning i kommande nummer)

Onsdagen den 25 april kl 16.00-20.00

på Postmuseum, Allrummet

Kl 16.00-18.15 : Urvalshäften, medför bytesmaterial

Kl 18.30-20.00: Föreläsning (omfattning i kommande nummer)

Hembygds filatelisten

Tidskrift för hembygdsfilateli

Nr 4 2006

Årgång 23

Ur innehållat	
Ordförande har ordet	1
Typindelning av lantbrevbärarnas gummistämplat	2
Slutlig medlemsauktion	6
Kallelse till Årsmöte 2007	8
Att välja vykort i Hembygdsexpomat	9
Nya stämplat i AC-lin	13
Stämpelsamlingarnas märkvärdigheter från	
Östergötland del 4	14
Intygsdomning av hembygdsamlingar	15
Kampletteringar/ändringar FACIT POSTAL VII (7)	16
Medlemsannonser	19
Medlemsinfringar	20
Möten våren 2007	20
	Backsidan



En smukt lokal öst-
stämplat från Rönneby



En posthistorisk stämpel från
1606 (15-060001) i Carlskrona

Vår webbsida via förbundets: www.sff.rse

Epost: hb.filateli@telia.com

Riksföreningen för Hembygdsfilateli

Riksförening inom Sveriges Filatelist-Förbund

RIKSFÖRENINGEN FÖR HEMBYGDSFILATELI

Adresslista: valda funktionärer 2006

Ordförande Gustaf Ankarcrona
Gustav III:s Boulevard 29 Btr, 169 73 Solna
e-post: margus.ankarcrona@tele2.se
mob:0870 - 214 43 95
08 - 624 37 95

V ordförande Per Erik Nilsson
Småbjörkssågen 83, 105 62 Spanga
e-post: per.erik.nilsson@telia.se eller pererik@imgmat.com
08 - 760 33 55

Sekreterare Olla Lundquist
Mörkullsvägen 39, 175 64 Jarfalla
e-post: olla.lundquist@tele2.se
08 36 28 44

Kassör Hans von Euler
Skillevägen 11, 182 56 Danderyd
e-post: hans.von.euler@telia.com
08 - 753 43 86

Lydant Anders Plejel
Skånegatan 51, 4 tr, 116 37 Stockholms
e-post: anders.plejel@telia.com
arb:08 - 672 70 27
08 - 642 21 44

Suppleanter

Lid Lidmyr
Lägerstigen 71, 181 40 Lidöga
tel: lidmyr@telia.com
Göran Heijtz
Box 10841, 104 32 Stockholm
e-post: nova@stamp@home.se
08 765 01 69
arb:08 - 10 43 62
fax:08 - 10 43 91
08 - 10 24 11

Revisorer Jan-Ove Brandt
Ripstigen 1, Nr. 170 74 Solna
Bengt E. Lindberg
Lamydalaplånen 9, 131 41 Nacka
e-post: bentg.e.lindberg@swipnet.se
arb:08 - 723 94 00
08 - 85 48 98
mob:070 - 323 98 73
08 - 716 53 31

Suppleant Rune Joghans
Bergvägen 10, 803 40 Hissö
0851 - 406 92

Valberedning Åke Persson sammankallande
Aftavägen 10 B, 821 30 Bollnäs
Nils Malmros
Eriksvägen 64, 374 50 Åsarum
Jan-Olov Edling
Pl. 2610, 748 92 Österbytråk
0278 - 162 90
0454 - 32 11 28

Suppleant Christer Karlsson
Idrottsgatan 12, 753 37 Uppsala
0293 - 501 48
018 - 23 40 17

Cirkulationsdire Göran Magnusson
ständerare Gerdtens väggen 52, 381 32 Gemla
e-post: goran@frmark@stridm.com
0470 - 307 20
070 01 89 732
arb:0470 - 19 840

Ordföranden har ordet

I förra numret beskrev jag hur redaktionen upplattade medlemmarnas syn på tidningen. Den är klart positiv. Och så råkar vi ut för debaclet med Paul Gustafssons utmärkta artikel om vykortssamlande. Återgivningen av de många fina vykortsexemplen blev en katastrof. Vi ber Palle och alla läsare om ursäkt för detta. Vi har därför beslutat att till detta nummer bilägga ett nytryck av acceptabel kvalitet. Anledningen till det misslyckade trycket var av teknisk art. Tryckaren var tvungen kopiera hela originalet till tidningen i två steg, därav resultatet.

Medan jag har Pälles artikel på tapeten vill styrelsen peka på ett fel som irrsnuggigt sig i texten. Ett renodlat vykortsexponat kan naturligtvis enbart ställas ut i vykortsklassen. Lycka till med ert vykortssamlande.

Styrelsen har nu fattat beslut om en jubileumsutställning i samband med föreningens 25 år. Utställningen äger rum 13-14 september 2008 i Medborgarhuset, Hägerstensåsen, Stockholm. Här har under åren avhållits ett flertal ungdomsutställningar. Vi räknar med 250-300 ramsidor. Utställningens namn är preliminärt STOPHILEX 08. Men först vill vi höra vad du som medlem tycker. Hör av dig till redaktionen.

Vi vill nu inspirera alla våra medlemmar som ännu inte ställt ut att göra detta på denna utställning. Gör därför slag i saken idag och bestäm dig för att delta. Det tar som bekant tid att både planera, disponera, textsätta och montera samlingen. Vår avsikt är att i tidningen och vid möten i Stockholm och runt om i landet under 2007 inspirera och informera om hur man åstadkommer ett utställningsexponat. På vår hemsida finner du reglementen och anvisningar som gäller för respektive utställningsklasser m.m.

Styrelsen har nu i samråd med Hugo Bäckmark och Rune Joghans fastställt typindelningen av lantbrevbärarnas fyrkantiga gummistämplat från perioden 1944-1969. Indelningen återfinns i detta nummer av tidningen. Under 2007 avser vi publicera en

förteckning över kända stämplat. När det gäller typ 1, de rektangulära stämplat, efterlyser vi mer material. Du som har sådana stämplatarna från perioden 1944-1965 skicka in data till mig så snart du kan. Typindelningen och förteckningen avses publiceras i nästa utgåva av Facit Postal.

För första gången presenterar vi en skriftlig auktion i tidningen. Objektet kommer från det posthistoriska materialet som föreningen erhållit av Postmuseum. Auktionen redovisas endast på detta sätt och är avsedd för de som är medlemmar. Om detta faller väl ut avser vi återkomma framöver. Anbudstiden går ut torsdagen den 4 januari 2007 kl 21.00.

Med detta utskick följer en ny matrikel. Tack vare ett bra underlag från alla som sânt in portokortet med enkäten tror vi oss nu publicera en mer aktuell förteckning än 2004 års matrikel. Självklart är styrelsen angelägen att få information om adressändringar så snart som möjligt. Vi är tacksamma att få tillgång till era e-postadresser.

Göran Elmborgs serie om östgötastämplat fortsätter. Göran Heijtz fortsätter redovisa nya stämpeleträn. Jag uppmanar er alla att delta i detta spännande sökande efter nya data. Skicka in det du hittar enligt Görans anvisningar. En väcker idag står din information i Postal.

Till sist måste jag återkomma till våra kära urvalhäften. För många medlemmar är dessa häften det viktigaste skälet att vara med i Hembygdsfilatelisterna. I höst har Göran Magnusson haft för få häften att skicka ut. Hjälp oss redan nu under julhelgen att producera nya häften. Du kan gratis beställa oavvända häften för montering av kassören Hans von Euler.

God Jul och Gott Nytt hembygdsamlarår 2007 tillönskar
Gustaf Ankarcrona

PS Med detta utskick följer inbetalningskort för årsavgiften 2007 om 70 kr. DS

Typindelning av lantbrevbärarnas gummistämplor

Hembygdsfilatelisternas styrelse har beslutat att fastställa en typindelning för de gummistämplor som använts av lantbrevbärarna från 1944-1969. Stämplarna användes på vissa linjer även efter denna tidpunkt. Underlag för ställningstagande har inhämtats dels och främst från Rune Joghans, Jörvaså och Hugo Bäckmark, Herrljunga-dels genom upprop i Hembygdsfilatelisten nr 2/2006. Vi tackar för underlag från ett antal medlemmar. Underlag har också hämtats från det posthistoriska materialet föreningen 2005 erhöill från Postmuseum.

Bakgrund

Perioden mellan de första lantbrevbärarstämplarna av metall, som finns i slutet av 1830-talet och början av 1900-talet och de här beskrivna gummistämplarna syns inte ha varit reglerad vad gäller stämplor för lantbrevbärarna. Det finns dock enstaka exempel på lokalt tillverkade stämplor. Dessa redovisas efter nu fastställd typindelning av gummistämplarna för perioden 1944-1969. Anledningen till att dessa gummistämplor inte rönt samma intresse och dokumenterats som makuleringsstämplarna kan ha varit att gummistämplarna skulle användas till kvitton och redovisningsjournaler, inte för att makulera frimärken. Trots dessa bestämmelser förekommer gummistämplarna ändå på frimärken och ett fåtal frankerade brev från några orter. Även om postens cirkulär angav att utbytta stämplor skulle förstöras finns åtskilliga exempel på att dessa använts långt efter det sista officiella användningsåret 1969. Stämpelfärgen varierar då några bestämnelser inte utfärdades, vanligast är lila, rött, grönt, blått, och svart förekommer också.

Typindelning

Postens cirkulär nr 42 av 10 maj 1944 kungjorde att lantbrevbärarna skulle utrustas med en speciell gummistempel. Denna skulle användas som kvittons- och redovisningsstempel på den samtidigt förändrade blankett 411 från 1 juli 1944.

Denna stämpeltyp är rektangulär. Rammarten varierar mellan 31-42 x 19-24 mm. Storleken på bokstäver och siffror varierar också. Stilen är grotesk. Totalt har belagts sju undertyper. Sedan det bestämts att frimärken från den 21 november 1960 inte längre skulle användas för frankering av inbetalningskort sattes frimärken motsvarande totalbeloppet för alla under turen mottagna inbetalningskort sist i lantbrevbärarens redovisningsjournal, där de nu skulle makuleras med de här beskrivna stämplarna.

Denna stämpeltyp benämns typ 1.

Dessa stämplor användes fram till 1964/65 då nya kvitton och en ny journal, E-journalen infördes. Innan dessa kvitton och journaler togs i bruk genomfördes en försöksperiod med kvadratiske gummistämplor i formatet 23 x 23 mm. Försöksstämpeln provades mellan 1962 och 1964 av några lantbrevbärare vid varje postdistrikt. Den finns i två undertyper med antikkvassil respektive grotesk stil med postorten överst och därunder århundradesiffror och längst ner lantbrevbärarlinje.

Denna stämpeltyp benämns typ 2.

Vid årsskiftet 1964/65 ersattes dessa försöksstämplor som omedelbart skulle förstöras. Enligt cirkulär 417-418 från 20/11 1964 skulle den nya E-journalen införas på samtliga bilreglerade linjer. Samtidigt skulle den nya kvadratiske gummistämpeln tas i bruk. Formatet varierar mellan 20 x 20 mm och 22 x 25 mm där det minsta kvadratiske formatet dominerar. Texten finns i olika utformningar i såväl antikva som grotesk stil. Totalt har belagts sex undertyper. Denna stämpel användes fram till 1969 då lantbrevbärarna fick utökat serviceutgående och cirkulära datumstämplor av metall. Denna fyrkantstempel benämns typ 3.

Det fåtal lantbrevbärare som inte använde bil tillämpade även efter 1969 de regler som gällde före 1969 och använde de fyrkantiga stämplarna för kvitton m.m.

1 A stämpel rektangulär 38-42 x 20x24 mm "Lantbrevbäraren" med gemener i grotesk stil ortnamn och linjenummer förprickad linje med snedstreck, "19..."

Lantbrevbäraren
Jörvaså Linje 2
..... / 19.....

1 B som 1 A men med förstreckad linje

Lantbrevbäraren
Hallaryd Linje 1
..... / 19.....

1 C som 1 A men kolon efter ortnamnet

Lantbrevbäraren
Korskrogen: Linje 1
..... / 19.....

1 D som 1 A men ortnamnet med versaler

Lantbrevbäraren
SKEE: Linje 4
23 / 196.....

1 E som 1 A men komma efter ortnamn

Lantbrevbäraren
Romsjö, Linje 1
..... / 19.....

1 F som 1 A men linjen med redovisningsnummet, fyra siffror

Lantbrevbäraren
Kilafors: Linje 3911
..... / 19.....

1 G stämpel rektangulär 31 x 19 mm "Lantbrevbäraren" med gemener i grotesk stil två ortnamn, postkontor - vändort

Lantbrevbäraren
Boden-Inbyn
..... / 19.....

TYP 2 (1962-1964)

2 A stämpel kvadratisk 23 x 23 mm
 ornamn med gemener i antikvastil
 förprickad med snedstreck
 "19" följt av förprickat
 "Lbb" med gemener i antikvastil

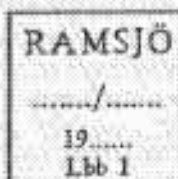

2 B som 2 A men ornamn i versaler

**TYP 3 (1965-1969)**

3 A stämpel kvadratisk cirka 20 x 20 mm
 ornamn med gemener i antikvastil
 "Lbb" samt linjens nummer
 snedstreck för datum, "19"

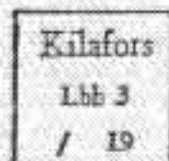

3 B som 3 A men ornamn med versaler

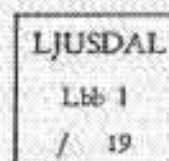

3 C som 3 A men ornamn i grotesk stil
 "Lbb" i antikvastil



3 D som 3 C

"Lbb" i grotesk stil
 förprickad linje utan snedstreck, med 19



3 E stämpel rektangulär 21 x 19 mm

ornamn med versaler, grotesk stil
 "Lbb" utan linjens nummer
 "Lbb" vid vänster marginal
 Snedstreck för datum med "19"

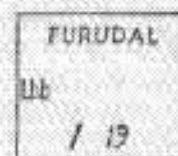

3 F stämpel rektangulär 22 x 25 mm

"Lbb" samt linjens nummer överst i
 grotesk stil
 Ornamn med gemener i grotesk stil



Gummitäckor före 1944 (Exempel)



Söderbärke-Larsbo Lb
 från 1910-talet

Lbb. Linjen
 25 APR 1933
 Leksand-Hjortnäs

Leksand-Hjortnäs Lbb 1933

A. E. VASSBERG
 LANTBREVSÄKARE
 Ålandsbro

Ålandsbro Lbb

Dags att betala årsavgiften 70 kr för 2007
 Med detta nummer av Hembygdsförelisten följer ett inbetalnings-
 kort.
 Frivilliga bidrag mottas tacksamt på samma talong.
 Stadgarna anger att: "avgiften skall vara betald senast 15 februari."
 Alltså 2007!
 Gåck och sänd över de för föreningen så viktiga slantarna.
 Styrelsen

NYHET NYHET Kristianstad läns stämplat (L.län)
 Den första sammanställning över Kristianstad läns (L.län) makuleringsstämplat är
 nu publicerad.
 Den omfattar stämplat från fasta och ambulerande poststationer m.fl.
 Dessutom förteckning över järnvägsstämplat med anknytning till hela Skåne
 Tidigaste och senaste kända avstämplat liksom typskillnader och
 skrotningsdatum anges.
 Totalt cirka 3 350 stämplat är dokumenterade på 116 A 4 sidor.
 Beställning görs hos Nils Ivar Johansson, Heimdallgatan 1 A, 262 44 Ängelholm,
 tel 0431-187 66,
 e-post: Nils.Ivar.johansson@telia.com
 Pris: CD-dokumentation 250:- inkl porto; boken i utskrift 350:- inkl porto
 Till samma priser kan erhållas Malmöhus (M.län) makuleringsstämplat.

Skriftlig medlemsauktion torsdagen den 4 januari kl 21.00

Styrelsen har beslutat att till medlemmarna skriftligen auktionera ut delar av det posthistoriska materialet föreningen erhållit av Postmuseum. Huvuddelen av objekten är brev där moderna rekbrev dominerar. Materialet är av god kvalitet. Ev frågor möttas av Gustaf Ankarcróna, Gustav III:s Boulevard 29, 169 73 Solna, på tel 08-624 37 95 eller e-post margus.ankarcrona@tele2.se. Bud kan lämnas per brev eller e-post. Ingen efterförsäljning. Angivna priser är minimipriser. Porto min 11 kr.

Auktionslista

	Förfilateli, brev	
1	Rakstämpel Kongell på brevomslag (EnBr) till Göteborg (F 600)	200
2	Rakstämpel Upsala på privatbrev 4/5 1819 till Stockholm (F 100+)	75
3	Rakstämpel Wexjö på fribrevomslag till Kristianstad (F 150)	75
4	Fribrevstämpel Nyköping på rekommenderat brevomslag till Stockholm (F 250 + 175)	150
5	Bågstämpel Ekolsund typ 2 18/2 1837 på betalt brev till Stockholm (F 1 500), vackert brev	500
6	Bågstämpel Södertelje typ 2 23/9 1836 på betalt brev till Nånveqvura/Nyköping (F 400), lysstämpel (F 400+)	200
7	Bågstämpel Westerås typ 4 17/4 1849 (ngt svag) på betalt brev till Upsala eftersänt (Retour) Stockholm (F 100+)	50
8	Fyrkantstämpel Enköping typ 2 25/4 1848 (ngt svag) på privatbrev till Uppsala (F 350)	125
9	Fyrkantstämpel Strömstad typ 3 7/9 1843 på nitti brevomslag till Stockholm, praktstämpel (F 100)	50
10	Fyrkantstämpel Umeå typ 1 15/7 1848 på nitti brevomslag till Gofte (F 100)	50
11	Fyrkantstämpel Upsala typ 3 13/12 1845 på privatbrev till Fornärk/Tierp (F 100)	50
	Vapen-ringtyp, övriga brev	
12	12 öre vapen omvänt på brev med innehåll från Hudiksvall till Stockholm stämplat Stockholm KK 14/11 1865 (nst 10), Stockholm 6, TLJR 14/11	50
13	12 öre ringtyp idn 14 på brevomslag stämplat Skutskär 28/5 1873 och Upsala 29/5 (båda nst 10), oval stämpel Skutskärs sägverk	50
14	Avl angående postförkönsförändelse (bl nr 169) stämplat Stensjö 20/7 1894 (nst 10)	20
15	110 öre C XVI G (F 919) på fönsterkuvert ÖMVÄND maskinstämpel Ljusdal 24/5 1977	20
	Vapen-Oscar, stämplat	
16	12 öre vapen, Ekolsund 9/8 1865 (nst 10 typ 2), rättvid på klipp (F 125)	50
17	12 öre vapen, Norrtelje 19/11 1860 (nst 10 typ 1), lysstämpel (F 100+)	100

18	12 öre vapen, Södertelje 6/11 1867 (nst 10 typ 3) (F 100)	50
19	12 öre ringtyp idn 13, Tierp 25/1 1878 (nst 16) (F 30)	20
20	2x15 öre Oscar, Ösmo 1/1 1910, vackert blåckmakulering (F 200)	100

REK-brev 1970-80-talet med inlämningskvitto

	D län	
21	F 420A+579 Katrineholm 26/11 1974 (nst 60 P) porto 3,75	30
22	F 690+715BB+969A Nybybruk 30/6 1977 sista dag (nst 59b) porto 6,60	30
23	F 579+ 726 Strängnäs 16/10 1973 (nst 60 F) porto 3,75	30
24	F 740-744+432A Strängnäs 2 17/10 1973 (nst 60 H) porto 3,75	30
	E län	
25	F 3x710Y+672A Björsäter 30/4 1971 sista dag (nst 59b) porto 2,55	30
26	F 692+909B Falerum 30/6 1975 sista d. (nst 60 A) porto 3,75 lösen 1,35	30
27	F 309+671B Fornåsa 31/10 1969 sista dag (nst 60 A) porto 2,55	30
28	F 4x924+1162 Linköping 12 21/8 1982 sista dag (nst 59b) porto 9,65 (rub)	30
29	F 3x637A+638 Åtvidaberg 29/4 1975 (nst 61 *D*) porto 4,00 (överfr ky)	20
	F län	
30	F 819+870+952+2x1030 Anneberg 2/5 1979 första dag (nst 59b) porto 7,80	30
31	F 774+918BB Bankeryd 31/12 1979 sista dag (nst 60 B) porto 7,80	30
32	F 720+938 Brötjemark 31/10 1975 sista dag (nst 59 b) porto 4,90	30
33	F 4x924+1186 Jönköping 11 3/1 1983 första dag (nst 61 *A*) prov etikett	30
	G län	
34	F 3x923 Delary 31/5 1975 sista dag (nst 59 b) porto 5,10 (överfr 20 öre)	20
35	F 774+2x818+876A Markaryd 9/10/2 1979 första d (61 *Kausa*) porto 7,80	30
36	F 9x846 Växjö 6 1/10 1974 först d (nst 60 A) etikett 001, porto 4,05(över)	30
	H län	
37	F 2x720+1166 Blackstad 31/1 1983 sista dag (nst 59 b) porto 9,65	30
38	F 5x770 Färjestaden 2/6 1972 (nst 60 A) porto 3,30 (överfr 15 öre)	20
39	F 2x692+952A+2x915 Persnäs 30/9 1978 (nst 59 b) porto 7,80	30
	I län	
40	F 6x646 Burgsvik 30/1 1976 sista dag (nst 59 *A*) porto 5,40 (överfr 500)	20
41	F 308+656A Garda 30/9 1969 sista dag (nst 59 b) porto 2,55	30
42	F 691 Hallvards 30/6 1971 sista dag (nst 59 b) singel frank porto 2,55	40
43	F 4x649+5x991 Visby 6 22/1 1979 första dag (nst 61 *B*) porto 7,80	30
	K län	
44	F 692+796B Hällevik 30/3 1974 sista dag (nst 60) porto 3,75, riss i brevet	20
45	F 774+4x1008 Johannishus 01/04 1980 första dag (nst 61) porto 7,80	30
46	F 692+790 Kallinge 1 31/12 1973 sista dag (nst 60 C) porto 3,75	30
47	F 6x773 Karlskrona 1 27/6 1972 (nst 59 K) porto 3,30 (överfr 150) gj kvitt	20
48	F 692+860 Lister-Mjällby 30/3 1974 sista dag (nst 60 C) porto 3,75	30
49	F 1145+1249 Ramdala 30/4 1983 sista dag (nst 61 *A*) porto 9,65	30
50	F 4x768 Sölvesborg 2 01/04 1974 först d (nst 60 A) porto 3,75 (över 50)	30
	L län	
51	F 671+701 Grevie 31/3 1971 sista dag (nst 59 b) porto 2,55	30
52	F 6x750 Hammenhög 24/4 1975 (nst 60 A) porto 3,30 (överfr 50)	30
53	F 308+433A Hökön 30/4 1970 (nst 59 b) porto 2,55	30
54	F 720+774 Kristianstad 10 31/12 1977 sista dag (nst 59 b) porto 6,60	30
55	F 720-938 Kristianstad 14 3/11 1975 första dag (nst 60A) porto 4,90	30

56	F690+890 Ramsjöstrand 31/3 1976 sista dag (nst 59b svag stp) porto 6.00	20
	M län	
57	F6x750 Bara 31/12 1973 sista dag (nst 60 A) porto 3.30 raketkett nr 1000	30
58	F692+796A Barsebäck 31/5 1974 sista dag (nst 59 b) porto 3.75	30
59	F308+693 Fjelle 30/6 1970 sista dag (nst 59 b) porto 2.55	30
60	F691 Flädie 30/10 1970 sista dag (nst 58 t) porto 2.55	30
61	F719+942 Furulunds station 28/2 1978 (nst 59 b) porto 7.80	30
62	F774+1030 Höganäs 3 1/8 1980 första dag (nst 61*K 1*) porto 8.50	30
63	F621+796B+3x818 Jordholmen 30/5 1973 sista dag (nst 58p) porto 3.75	30
64	F716BB+717BB+717B Kämpinge 30/1 1971 sista dag (nst 59 b) porto 2.55	30
	S län	
65	F690+817A+918BB+918B Kristinefors 31/5 1979 sst dag (nst 59b) p 7.80	30
	Z län	
66	F692+796B Bruksvallarna 31/12 1974 till postställe (nst 59b) porto 3.75	30
67	F692+796A Fjällnäs 30/4 1974 sista dag (nst 59b) porto 3.75	30
68	F2x692 Fässjödal 28/2 1976 sista dag (nst 59b) porto 6.00	30
69	F2x621+682A Genvalla 30/5 1970 sista dag (nst 59a A) porto 2.55	30
70	F774 Gillhöj 31/8 1976 sista dag (nst 59b) porto 6.00, handskrivet etikett	30
71	F691 Grinnäs 29/5 1971 29/5 1971 sista dag (nst 59b) porto 2.55, litet riss	30
72	F975+1256 Havsnäs 31/8 1983 sista dag (nst 61*A*) porto 10.80 (öfr 300)	30
73	F869B+3x870A Jämtlands Bredbyn 31/5 1974 sista dag (nst 62) p 3.75	30
74	F918A+3x923 Linsell 30/9 1976 sista dag (nst 59b) porto 6.00	30
	AC län	
75	F692+809 Hökmarksby 30/4 1973 sista dag (nst 59b) porto 3.75	30
76	F692+821 Hörnsjö 30/5 1973 sista dag (nst 59b) porto 3.75	30
77	F729+774 Hössjöäng Lbb 1 30/9 1977 sista dag (nst 60) porto 6.60	30
78	F720+918A Ruskåle 30/9/1975 sista dag (nst 59b) porto 4.90	30
79	F692+869A Sjöbolten 30/9 1974 sista dag (nst 59b) porto 3.75, litet riss	30
80	F692+730A Umeå 10 30/12 1972 sista dagen (nst 59b) porto 3.75	30
81	F774+2x971+1013BB Umeå 12 1/11 1978 första dagen (nst 59b) p 7.80	30
82	F816B+3x821+822 Åskälje 29/9 1973 sista dag (nst 59b) porto 3.75	30
83	F2x621+724A Bäckesta 30/6 1971 sista dag (nst 59b) porto 2.55 ej kvitta	30
	BD län	
84	F308+693 Hednoret 31/7 1970 sista dag (nst 59b) porto 2.55	30
85	F973+975+1209B+1244 Jarhois 30/3 1983 sista dag (nst 59b) porto 11.10	30
86	F2x692+1030 Jarhois Pob I 30/10 1980 sista dag (nst 62) porto 8.50	30
87	F692+796B Kainulasjärvi 30/9/1974 sedan ple (nst 59b) porto 3.75	30
88	F774+2x865+4x1008 Nattavaara Pob I sista d 1/8 1980 (nst 59) p 8.50	30
89	F685+816+9715x1007 Ritsem 30/11 1978 (nst 59b) porto 7.80	30
90	F685A+692+2x817B Övre Soppero 1/10 1974 först dag ple (nst 59b) p 3.75	30

Blir medlem kallas föreningens medlemmar till årsmöte på Postmuseum, Stockholm onsdagen den 28 februari 2007 kl 18.15 i konferansrummet Kallelse sker endast på detta sätt.
Välkomna.

Att välja vykort i Hembygdsexponat

Paul Gustafsson

De flesta hembygdssamlare som företrädesvis samlar filatelistiskt material har i sina gömmor en hel del vykort från hembygden. Vissa av dem kan givetvis användas som komplement i rent filatelistiska exponat i de fall de har direkt anknytning till övriga objekt.

Men varför inte välja ut ett antal intressanta kort ur hembygdsexponatet och montera ett renodlat vykortsexponat för vykortsklassen?

De flesta av korten i gömmorna är nog inte alltför upphetsande med förtämligen livlösa motiv på byggnader, gator, torg och parker. Klart att flera sådana kort måste vara med, men jag vill i det följande ge några tips om motivgrupper som gör exponatet livfullare och därmed intressantare.

En folktom gata känns ofta ointressant, men förekommer trafik och flanörer blir kortet genast mera livfullt.

Ett öde torg är ingen höjdare. De flesta orter har haft torghandel. Kort på sådana salustorg livar upp exponatet. Jag visar några i avsnittet Torghandel.

Vill man exempelvis visa en kyrka, är det en fördel om man väljer ett befolkat kort.

Det jag visar här är visserligen från invigningen och kan därför även betraktas som exempel på gruppen Evenemang.



Härneters nya kyrka invigs pingsthelgen 1908. Trevlig stämning! Kortet stämpat Nordmaling.

Kommunikationer.

Tåg, spårvagnar och båtar är populära som temaobjekt på vykort, men passar bra som exempel på hembygdens kommunikationer. Troligen är det Söderkort som tilldrar sig störst intresse bland utställningsbesökare.



Här ser man ett ånglok på mgång och personal på plattformen. Jerven station 1905.



Här har de första elektriska vagnarna på linje 7 till Djurgården tagits i bruk 1905.



Till Söderköping kom man med kanalbåt 1903. Det måste ju samlaren av den orten visa.

Några exempel på sociala verksamheter på orten kan väcka intresse hos utställningsbesökare. Det kan gälla allt ifrån forskning och utbildning till arbetsliv och politik, för att bara nämna några verksamheter, som jag exemplifierar nedan. Men sociala motiv är ett vidsträckt begrepp, och här kan bara fantasin sätta gränser.



Fremologiska lärjungar samlade i Hagaparken svaslar med lärnan om gendarmerna 1905.



Ur arbetslivet visar här Huga trädgårdslärover med några av sina arbetsredskap 1904.



Från det politiska livet i Helsingfors kommunistiska ungdomsklubb. Här säljs Stornäcklan 1925.

Torghandel.

Bebyggelsen kring våra gamla torg är alltid kulturhistoriskt och arkitektoniskt intressant att visa i ett hemortsexponat. Men torg har också i alla tider varit samlingspunkter kring den handel som bedrivits där. Väljer man att visa torghandel får man både se arkitekturen vid torget och det uppfriskande folklivet bland stånd och hästkarror.



Framför det ståtliga Centralpalatset i Linköping pågår kommersen 1902.



I Nyköping finns de etablerade handlarne till häger och tillresta bönder till väntan på 1910.



I Motala sker torghandeln 1903 direkt från hästkarrorna, medan hästarna mumsar på hö.



Första-maj-demonstrationer sänds för stora skaror. Här ett välbefolkat Linköping 1904.

Evenemang.

På många orter har under åren olika evenemang gått av stapeln. Idrottstävlingar är väl ett av de mest förekommande evenemangen. Första maj, nationaldagen och Bärrens Dag firas på många orter. Andra lokala hembygdstester förekommer och förevigas ibland på vykort.

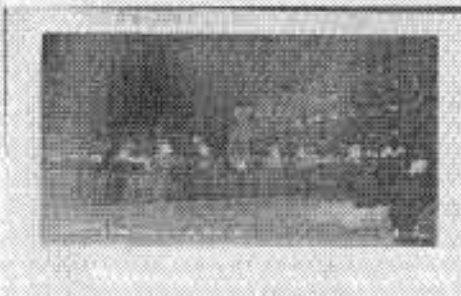

Allt visa ett monument vid torvgatan ger extra kvare som vid Linköpings nyårsfirandet 1927.

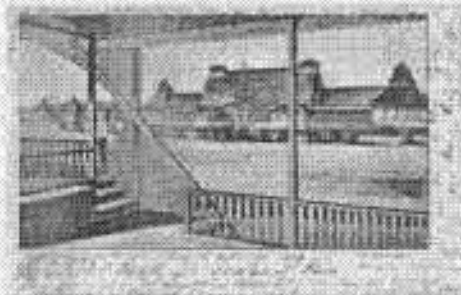

Många stora utställningar visas på vykort. Här ett alltför folkligt kort från Gävle 1901.



I november 1905 knöades i Norrköping och på många orter den "rena" svenska flaggan.

Olika invigningar och avtäckningar av monument finns också på vykort, liksom utställningar. Besök av kungliga personer och andra kändisar har skett vid sådana evenemang, men också vid andra tillfällen.

Vykort på sådant kan ge välbehövlig omväxling i ett exponat.



Et Bärrens Dags-kort 1906 från Helsingborg kanske också få vara med i exponatet.



Båstadsalliansen visar nog gärna reportagevykortet med Mr G på tennisbanan på 30-talet.



Stenbocks reliefstaty med unionsflagga får duga i Helsingborgs-exponatet.



Ett tidningskort från 1901 pryder exponatet från Marstrand.



Nubskort med ortens namn är inte helt vanliga.

Några korttyper för variation i exponatet.

De flesta topografiska vykort är i liggande format. Därför kan det vara välgörande för variationen att låta med några stående kort, även om de inte hör till samlingens rariteter. Några sådana visas till vänster. De är alla i färg, liksom en del av de andra visade korten. Det är klart att en variation av svartvita och kolorerade kort ger det bästa intrycket i ett exponat.

Avslutning.

Alldeles vimsig av allt plöckande bland vykort för att illustrera detta blygsamma framförande av personliga synpunkter på val av vykort i ett utställningsexponat, avslutar jag med ett vykort som får illustrera denna yrsel.



Läpmanen Högcalborne Herr Grefve Cronhielm på Stockholms slott fick 1804 moti detta kort från Lena i Nyköping. Hon verkar misstänka att möttgäran efter Escarshalen kan vara i samma predikament som figurerna på torget framför Nyköpings rådhus. Visst passar kortet i ett Nyköpingsexponat?

Som läsarna förstår har jag inte med denna artikel velat lämna bestämda råd, som absolut måste följas, när ni nu börjar rota i era vykortsbuntar för att välja ut vykort till ett exponat i någon av de klasser som erbjuds på utställningar.

Min avsikt är enbart att ge vissa tips och exempel. Ni ska givetvis själva sätta samman ert exponat efter eget huvud och välja ut de kort som ni tycker bäst om. Det brukar bli bäst så!

Men jag fick på det här viset äran och nöjet att få medverka i ert trevliga tidning för första gången.

Nya stämplat i AC-län

Erik Idhult

Åmsele heter en by ca 10 mil från Umeå Aupströms efter Vindelälven. Där bor min samlarvän Stellan Haglund. Lantbrevhäraren som trafikerar linjen från Vindeln ställde under en aprildag en fråga som fick Stellan att höja ögonbrynen. "Vet du om att de har en stämpel med Åmsele nere på bensinstationen" väl medveten om att Stellan ju är en stämpelsamlare. Man kan gott säga att det var det sista Stellan hade väntat sig. Nya stämplat efter alla dessa inläggningar. Vad hade hänt? Fanns de på fler orter? Frågorna hopade sig.

När dimmorna hade skingrats hade ett utskick från Posten legat till grund för nyordningen. "Förordningen" daterad 2006-01-01 sade att vid de nya Primärskombud med utlämning skulle man vid utlämning av försändelse, jag citerar: "Skriv signatur och datumstämpla på avin eller adresskortet". Observera att nya benämningar på postala serviceställen skedde även vid exempelvis Postcenter som namnändrades till Företagscenter.

Dessa primärskombud handhar alltså pakehanteringen och min tolkning är att butiker, bensinstationer har ansett sig kunna sköta denna uppgift parallellt med lantbrevhärarnas service och att den enskilde postkunden därmed har fått ännu en valmöjlighet. Väl att märka är att detta uteslutande är en förändring på landsbygden.

I Västerbotten var det postutdelningsområdet (osäker om rätt beteckning) innefattande Vindeln och Lappmarken där stämplaterna först infördes. Senare följde Umeå-resp Skellefteåområdet. Tidningsläsigt från april (med något undantag) och fram till september.

Här följer en förteckning av dessa orter med startdatum, baserade på vårt faktainhämtande i första hand från de tre huvudansvariga. Alla tilldelades den nya 64-stämplat i dess nya form, fyrkantig.

Rusksele	060317
Blattnicksele	060403
Botsmark	060403
Dikanäs	060403
Fredrika	060403
Hemavan	060403
Klimpfjäll	060403
Kristineberg	060403
Marsfjäll	060403
Tavelsjö	060403
Tvärätund	060403
Åmsele	060403
Örträsk	060403
Gargnäs	060512
Norrfors	060615—060831
Bullmark	060615
Bastuträsk	060921
Bygdsiljum	060921
Anäset	060921

Observera att Gargnäs använde sin gamla, skrotade 61:a den 12 och 13 maj och erhöll en 64-stämpel från 060515. I Bullmark används en Sävar-stämpel (postnumret styr stämpelnamnet).

En fråga återstår: Efter vad jag förstär efter kontakt med samlare på andra håll i landet har är detta uteslutande ett Västerbottens-fenomen. Varför, har någon ett svar?



Stämpelsamlarans märkvärdigheter från Östergötland del 4

Göran Elmberg

SUND

Sund var en av de första poststationer som inrättades efter ett kungligt brev av år 1860, som tillät en ny typ av poststationer. Efter sedvanliga preladier kunde Sunds poststation öppnas den 1 februari 1863 mitt på en ny postföringslinje mellan Eksjö och Kisa. Sedan den förste föreståndaren avlidit efter drygt ett år, kom Sveriges första kvinnliga poststationsföreståndare att överta rull-jansen, nämligen Josefina Adlerstam, dotter till postmästaren i Hedemora.

Sund fick sig tilldelat en normalstämpel 16 först i augusti 1869. Dessa förmån stämpelpladen posten i Eksjö eller Kisa. Denna stämpel användes såvitt känt i o m 1883. På nyåret 1884 kom en normalstämpel 14 och den användes bara under detta år, därför att fr o m 1.1.1885 fick poststationen nytt namn, Ydre, efter härskadet. Orsaken var att det fanns flera orter Sund i landet och dessutom var det lätt att förväxla med Lund, skrivet med den tidens handstil. I Facit Postal är Sundstämpeln värderad till 125 kr på Ringtyp, vilket kan vara rimligt. Nat 14 som är betydligt ovanligare betingar oftast ett högre pris.

TORPA

Bland de många poststationer, som inrättades 1.1.1874 då kronobrevbäringen upphörde i vissa län, fanns två stycken som fick namnet Torpa. En låg i Hallands län och en i Västmanlands län. Man får väl förmoda att K. Generalpoststyrelsen var så överhopad med göromål för att inrätta hundratals ny poststationer att kontrollen brast vid namnsättningen.

När det sedan vid det följande årsskiftet skulle inrättas motsvarande poststationer i de återstående länen, bl a Östergötland, bar det sig inte bättre än att en tredje poststation också kom att benämnas Torpa efter sitt sockennamn. Stämpelleverantören var också överhopad med alla nybeställningar, så i varje fall den sistnämnda Torpa fick vänta flera veckor på sin stämpel.

Handmakuleringar är kända ända till mitten av februari 1875. Att tre poststationer hade samma namn ledde naturligtvis till en omöjlig situation för posten, när breven dansade runt i riket innan rätt Torpa lokaliserades. Flera korrespondenter hörde av sig till K. Generalpoststyrelsen om namnändring. Beträffande Torpa i E län föreslog en av dem att poststationen skyndsamt måtte få byta namn till Ramfall efter gården, där den var belägen. Så blev också fallet fr o m den 1 mars. Emellertid hade nu årtligen en stämpel Torpa levererats och den kom därför att användas endast ca 14 dagar. Rekordkort användningstid på en liten station leder naturligtvis till att Torpa från E-län är ytterligt sällsynt. Alla Torpastationerna hade normalstämpel typ 16, men det finns små skillnader mellan dem, t ex i namnets längd och höjden på "75". Se även Roger Larssons sammanställning av Nat 16-stämpel i denna publikation. Tills vidare är endast en avstämpling känd, ganska oren, och det är en ankomststämpel på ett frankokvert. Av kvertets adressering och de små detaljerna i stämpelavtrycket kan man sluta sig till att det verkligen är Torpa i Östergötland.



Avbildning av den sällsynta normalstämpel 16 TORPA som ankomststämpel på ett frankokvert.

Jurybedömningar av hembygdssamlingar

Hans von Euler

Vid ett möte på postmuseum 13 sep 2006 fick vi höra vad jurymannen Arne Forssén har för syn på bedömning av (framför allt posthistoriska) hembygdsexponat vid frimärksutställningar.

Vid sidan av statlig post går det bra att behandla lokal eller privat postförmedling. Från ett smörgåsbord som innehåller befordringsvägar, portosatser, påteckningar, stämpel, etiketter, olika tjänster, funktioner eller verksamhet kan man välja inriktning ganska fritt (bred eller smal).

Det är viktigt att man sätter en rättvisande och relevant titel på exponatet. Man ska avsluta en till två sidor åt en inledning (plan) som klargör samlarens intentioner. I den ska man ta med viktig allmän information, och ange egen forskning. Numera tar man gärna med källhänvisningar också.

För att försäkra sig om att juryn beaktar det som man själv anser vara exponatets pärlor kan man numera sälja in detta i en publicerad artikel eller en synopsis som medföljer anmälan. Där är en subjektiv beskrivning av exponatet på sin plats. Annars är det inte brukligt med särskild markering av sällsynthet på bladen i Sverige (vilket kan tyckas beklagligt ur publikens synvinkel – den får ju inte se synopsiserna; antal kända exemplar kan dock firmas sparsamt angivna i exponaten).

Att ta del av utställningens reglemente och specialreglemente är viktigt. Juryn har dem som ledsjarna; utställaren kan därför inte bortse från dem. Typiska reglementen finns på hembygdspostfilatelisternas hemsida.

Exempel på vad juryn försöker bedöma:

Exponatets bearbetning	20
Omfång och betydelse	10
Filateliska kunskaper	25
fegna studier, forskning	10
Kvalitet(10);sällsynthet(20)	30
Montering	5
Summa	100

Om exponatets röda tråd medger det kan det vara verkansfullt att ha höjdpunkterna mitt i ramen (blad 6-7 och 10-11). Att ha större objekt över mindre rekommenderas ofta, men om det viktiga hos en stor försändelse är i dess överkant (t.ex. frankering och stämpel) kan sidan få bättre balans om den är nedanför de andra.

Vid juryns bedömning av kvaliteten tar juryn hänsyn till objektets ålder och vilken kvalitet som kan finnas tillgänglig. Vid bedömning av sällsynthet tar man även hänsyn till konkurrensen, det vill säga den ökade svårigheten – ej värdet – att anskaffa objekt med hög efterfrågan av större betydelse för exponatet jämfört med "udda" objekt av mindre betydelse och efterfrågan.

I ett rent stämpelexponat bör man undvika att ha mer än tre exemplar av samma stämpel (t.ex. en tidig, en vacker, en sen). Man kan illustrera förändringar över tid, olika färger, m.m.

I ett posthistoriskt exponat kan man rikta in sig på den posthistoriska helheten eller att bearbeta någon delaspekt mer ingående. Om tidsspannet är stort bör man undvika att ha omotiverat stora kronologiska luckor.

Fil' gör en grovindelning i tre tidsperioder: (före UPU), (1875-1945) och (efter 1945). I Sverige är 1938 en vanligare skiljelinje än 1945, den kan vi välja om vi önskar.

Det är möjligt att ta med kartor eller andra illustrationer i närliggande omfattning om de har direkt anknytning till visat objekt eller annars är påkallat. (tre halva sidor per ram tillåtet) Man kan behöva tillstånd för att använda en upphovsrättskyddad illustration.

Kompletteringar /ändringar av FACIT POSTAL VII (7)

Efterhand som kompletteringar finns, kommer de att publiceras under denna rubrik. På så sätt blir katalogen mer levande och man behöver inte vänta i flera år med att tillrättalägga och komplettera.

Uppgifter kan lämnas till Göran Heijtz, Box 19541, 104 32 STOCKHOLM, Tel: 08-108362, e-mail: nova.stamps@home.se.

För järnvägspost 3-5 till Berni Ling, Eldhusgatan 8, 724 81 VÄSTERÅS. Fotokopior eller scans är inte alltid nödvändiga, men kan vara bra vid tveksamheter. Ifall du lämnat en uppgift, men den inte återfinns i listan, kan det bero på att den bedömts som tveksam och kräver vidare kontroll!

Tack på förhand för din medverkan.

Denna gång tackar vi följande **uppgiftslämnare** och ber om ursäkt ifall någon har missats: Dan Andersson, Nils Axelsson, Daniel Berg, Håkan Bergstrand, Bo-Göran Gustafsson, Bengt Johansson, Inge Johansson, Niklas Johansson, Anker Jönsson, Bengt Larsson, Thomas Lave, Ulf Lindoff, Berni Ling, Giselher Naglitsch, Göte Silver, Anders Sloma, Lars-Erik Thorsell, Sten Wahlberg och Uno Öjring.

Kom loss med **dina egna uppgifter** till nästa nummer!

Ändringarna är angivna i fetstil.

Sid 64 Mariestad typ 1 75- 1200;— (pris i fel spalt)

Sid 65 Norrtelje typ 3b 1866-1883

Sid 90 BJERRED 010812-110906

Sid 90 BJERRED 120226-

Sid 93 BORCGÅRD 330901-650531

Sid 109 FJÄRDINGSLÖF 120522-270725

Sid 113 GEIJERSFORS (-161231) 160201-170106

Sid 121 GÖTEBORG 11 191201-810615

Sid 130 HOFORSBRUK (-160831) 140701-160929

Sid 134 HÄLLESTAD 121102-650531

Sid 134 HÄLLESTAD 650601-000229

Sid 137 HÖRNINGSHOLM 140818-140928

Sid 140 JÄREALLA 1 P (840101-) 830414-991230

Sid 147 KONGSBACKA 1819-830501

Sid 154 LATORPS BRUK 971001-111213

Sid 162 LÖT N16 (ej N10)

Sid 174 NYNÄSHAMN 1 310804-991230

Sid 180 REFTELE 121019-

Sid 202 STOCKHOLM RIKSDAGSHUSET 350321-551016

Sid 202 STOCKHOLM RIKSDAGSHUSET 350321-551016

Sid 214 TORP 1101E flyttas en rad nedåt

Sid 217 TÄBY 1 P 920504-940912

Sid 222 UPSALA 1 030301-111025

Sid 223 VALSBERGA 131024-580331 (pris på Oscar utgår)

Sid 223 VALSBERGA STATION 951001-111229

Sid 227 VÄSTRA KARABY 860717-930807

Sid 227 VICKLEBY 850504-610930

Sid 229 VINSLÖF 860119-310218

Sid 230 WOXNA 69xxxx-851230

Sid 232 VÄNERSBORG 1 P 910102-020221

Sid 233 VÄSBY 080421-190531

Sid 240 ANGBY 311001-480828

Sid 243 ÖRNAVIK N14

Sid 261 Ingarö Pob 1 III 5 550329-640831

Sid 263 Lärbro Pob 3 440621-611031

Sid 271 Landtbrefb 70 1884-1904

Sid 272 DINGTUNA-LILLHÄRAD 1891-1900

Sid 272 JÄDERSBRUK-MEDÅKER 1891-1892

Sid 273 SYNINGE-LÖHÄRAD 1892-1897

Sid 273 VRÅ-ABBESHULTS BY (i två ord)

Sid 278 Brälanda Lbb 1 1971-

Sid 293 Munkfors 1 Lbb 3 760816-

Sid 311 FILIPST-NORDM (ej Filipstad)

Sid 314 NSB typ 2 73,75-76 (pris i ringtypsspalten!)

Sid 318 PKXP 2 C UTR EXP 1 85-94

Sid 323 PKXP 25 B N16 Nø (ej Nr)

Sid 325 PKP 34 G 56,59,62,67-68

Sid 327 PKXP 46 D 98-02,06-16,36-37

Sid 328 PKP 53 D NS8t 28-40,46-50,55-67

Sid 329 PKP 56 Hd 50-52, känd 520330

Sid 330 pkp 62 b N38t 29-39 (tidigare uppgift 28 är fel)

Sid 330 PKXP 62 G 04-06

Sid 331 PKP 62 F 50-54

Sid 331 PKXP 64 A 3mm 85-95

Sid 333 PKXP 81 A 92-20

Sid 335 PKP 90 C P* 12mm 60-68

Sid 336 PKXP 97 D 08-12,15

Sid 340 PLK 135 07-10,15-28,35-36

Sid 346 PLK 209 C 12-29

Sid 350 PKP 252 B 37-41 (övriga nog 262 B)

Sid 351 PLK 255 A 00-11,14-24,27

Sid 352 PLK 268 C 00-15

Sid 353 PKP 273 E N58p 18-19,33-36

Sid 354 PKP 278 B 32-35

Sid 355 PLK 280 C 02,07-10,16-17,20,25-31

Sid 358 PKP 306 C N62b 51-68

Sid 361 PKP 319 B 36-51

Sid 361 PKP 322 C N58a 29-38

Sid 363 PLK 337 C 04-24,32-38

Sid 363 PLK 337 D 04-06,09-10

Sid 363 PKP 341 E N58p 15-24,27-31

Sid 363 PKP 341 H 26-31

Sid 365 PLK 364 04-10

Sid 365 PLK 364 B 09-13

Sid 369 PLK 405 A 09-25,28-31

Sid 370 PKP 415 4 utfst. streck 39,45-46,54

Sid 374 FKMB Kristianstad-Hästveda * Bild 8 1926 400:-

Sid 374 Länk-Mj 1940-1948

Sid 419 C län UPS Fundbo

Sid 431 T län Närke ÖBR Kräcklinge

OBS:

Avsnittet järnvägspost 3-5 omfattar endast stämplat L.o.m. 11/5 1968.

Senare PKP-stämplat kommer att katalogiseras
i kommande utgåva av Facit Postall!

Medlemsändringar

NYA MEDLEMMAR

Ulf Holmberg, Åby

Jan-Olof Jansson, Kista

Christer Jonasson, Värnamo

Britta Juhlin-Olla, Örebro

Per Olov Karmhed, Norrköping

Hans Göran Nilsson, Stockholm

Mats Persson, Smedjebacken

För adresser och samlarområden se matrikeln!

Välkomna i föreningen!

AVLEDNA

Lars Holmgren, Umeå

Ingvar Johansson, Burseryd

UTTRÅDE

Leif Delvret, Ösmo

Torsten Melcher, Karlstad

MEDLEMSANNONSER

Söker svensk lokalpost. Från klassiskt till halvmodernt. Söker åktäckta försändelser från 1887-1898, 1925-1928 samt 1945-1947. Allt av intresse inom dessa tidsperioder. Bra betalt för allt jag saknar. Sigge Anders, Örabergsvägen 9, 772 31 Grängesberg, 0240-221 32.

Minnespoststämplat Sverige 1930-1980 **säljes**. Sänd mancolista. Olle Bandh, Drottninggatan 6, 432 40 Varberg, 0340-194 88.

Söker upplysningar om frimärksdosor. Vem/rika tillverkade, importerade, målade mm? Svar till agneta@bjerin.se 08-765 35 69.

Sökes: Dölslandsstämplat 1819-1920, även försändelser. Har gott om stämplat övriga Sverige. Roland Christiansson, Södra vägen 9, 666 32 Bengtsfors, 0531-109 75. roc@telia.com

Önskas köpa: Oscarsmärken med stämpel Lauker och Tjarnotis. B. Helligren, Magasinsgatan 59 B, 432 35 Varberg, 0340-181 05.

Söker stämplat från U-län framför allt gummustämplat såväl fyrkantiga som runda. Även ämnat av intresse i första hand 58-or, 60 och 61-or. Inge Josefsson, Riskastigen 9, 296 38 Åhus, 044-24 3306

Säljer Boken "Den ordblinde och frimärkssamlande fågelkådarens minnen", se www.jsonine.se Torbjörn Larsson, Hagalundsvägen 39 A, 709 30 Örebro, 019-30 39 86.

Vill gärna samla stämplat från Schebo Bruk (ej Skebo) och Södra Södertörn, även vykort. Orvald Lundgren, Hamngatan 27 C, 49 31 Nynäshamn, 08-520 152 39.

Söker moderna stämplat från Blekinge, N 60 och senare. Lars-Eric Olsson, Atlies väg 5, 148 33 Ösmo, 08-520 384 15. lars-eric.olsson@spray.se

Önskar stämpel N 16 Storsjö 1875 - 1882-05-31. Torbjörn Salomonsson, Lillhallen 221, 840 40 Svenstavik, 0687-100 05. torbjorn.salomonsson@telia.com

Jag söker rek/värde-etiketter: Alvikén, Bensbyn, Hindersön, Norra Sunderbyn, Pite-Långnäs, Rosfors Bruk, Sriedsbyn, Tväråselet, P O Sandström, Sandviksgatan 76 B, 972 34 Luleå, 0920-158 52.

Söker fyrkantiga lantbrevbärarstämplat från hela landet. Hugo Bäckmark, Fabriksg. 10, 524 30 Herrljunga, 0513-10 825

Säljes: Tärna 3-6-72 på 24 öre Vapen, Mjösjöby 58j 3-3-22, Blattricksle POB2 7-2-62 (Storjuktanbygget). H Schmidt, 060-15 36 30.

Säljer: "Y-katalogen" 1 000-tals noteringar (värden och raritetsgraderingar) Y-län 1819-1999. Pris 100 kr till pg 4514204-9. Christian Sörlin, Smedsbacken 8, 872 43 Kramfors, 0612-305 64. nzs355z@tjinet.se

Söker fyrkantiga lantbrevbärandestämplat
från hela landet, Hugo Bäckmark,
Fabriksg. 10, 524 30 Herrljunga,
0513-10 825

Säljes: Tärna 3-6-72 på 24 öre Vapen,
Mjösjöby 58j 3-3-22, Blattricksele POB2
7-2-62 (Storjukanbygget).
H Schmidt, 060- 15 36 30.

Säljer: "Y-katalogen" i 000tals
noteringar (värden och
raritetsgraderingar) Y-län 1819-1999.
Pris 100 kr till pg 4514204-9. Christian
Sörflin, Smedsbacken 8, 872 43
Kramfors. 0612- 305 64
nzs355z@tinet.se

Söker BD-stämplat för komplettering
av samling. Förteckning kan skickas
via mail eller per post. Per-Åke
Wikström, Hovslagarvägen 17, 955 31
Råneå. 0924- 552 10.
p.wikstrm@telia.com

Söker Järna, allt postalt men främst
postanvisningar, adresskort, utland,
rek och dylikt. Evert Zetterberg,
Blålocksstigen 40,
153 31 Järna. 08- 551 719 89.

Jag önskar följande stämplat:
Sparrsätra nst 16, Wallby nst 16,
Willberga nst 16 och Postanstalten
1506. Bengt-Göran Österdahl,
Lagundavägen 7, 740 82 Örsundsbro.
0171- 46 01 41. bgo@telia.com

Söker stämplat brevv eller kort från
Ornö, Utö och Muskö. Stig Österberg,
Dalenv. 8,
136 91 Haninge. 08-500 34 146,
stickan.island@swipnet.se.

Vill gärna samla stämplat från Schebo
Bruk (ej Skebo) och Södra Södertörn,
även vykort, Orvald Lundgren,
Hamngatan., 27C,
149 31 Nynäshamn. 08-520 152 39.

Söker FWH&Co-vykort från Norrland,
Lars Axelsson, Box 2074, 196 02
Kungsängen. 08-581 703 28.

Söker kvadratiska och rektangulära
LBB-stämplat D-län, Även medaljong
Viråbruk, Läggesta, Lerbo, Julita,
Be(ä)lgviken, Inge Johansson,
Kalkstensgången 11, 632 34 Eskilstuna,
016-425931

Söker Järnvägspost 2: HJJ,
Tjänstebrev, Brevkort stämplat
Klippan eller Eslöv,
Leif Lindeblad, Ebbesv., 32,
561 39 Huskvarna, 026-138 541,
lindeblad@compaqnet.se.

Erbjuder stämplat Sverige 1918-1919
(medaljong) ; Önskar Vykort och
stämplat Dalarna, Mats Neubauer,
Linjev., 27,
791 51 Falun, 023-200 02.

Hembygdofilatelisten

Tidskrift för medlemmar i Filatelisterna för Hembygdofilateli.

Redaktionskommitté för detta nummer:
Gustaf Andersson, ansvarig utgivare
Per Erik Nilsson, redaktör och layout
Anders Plotfeldt, webb-ansvarig

Redaktionen adress:

Per Erik Nilsson
Småstrikvägen 91
165 42 Spånga
Epost: pe.nilsson@telia.se eller pererik@igmarf.com
hb-filateli@telia.com

Tidskriften utkommer med fyra nummer per år i
februari, maj, september och december.
Artiklar, debattlägg med m.m. till redaktionen före
den 15:e i månaden före utgivning.

Annonspriser

Medlemsannonser: gratis
Lokal annonser: gratis
Handlarnummer:
1/1 sida: 700 kr
1/2 sida: 400 kr
1/4 sida: 200 kr

Vår webbplats om förbundets www.hfb.se
Epost: hfb.filateli@telia.com
Förningsordningskriften:
Pluggnr: 98-66 28 - 4. Årsavgift 2007: 70 kr

Ansvars/arbetsfördelning inom styrelsen

Ledning, samordning, program, möten och budget	Gustaf
Hembygdofilatelisten	Per Erik
Utveckling av Hembygdofilatelisten	Hans
Hemutrust	Anders
Medlemsregister	
utnyttjande av skriftlig medlemsmellan	Hans
Ekonomi, bokföring, ekonomirapport	Hans
Verksamhetsberättelse, protokoll	Lilla
Medlemsutvärdering, media	Leif
Urvaldebatten, kontaktperson för GM är Gustaf	Göran Magnusson
Sammansittande för forskningsprojekt	Göran
Redaktionskommitté	Gustaf, Per Erik, Anders